



15 de março de 2017

ATIVIDADE TURÍSTICA

janeiro 2017

Na Região Autónoma dos Açores, no mês de janeiro, os estabelecimentos hoteleiros registaram 58,4 mil dormidas, representando um acréscimo homólogo de 2,2%.

Os proveitos totais atingiram 2,4 milhões de euros e os proveitos de aposento 1,7 milhões de euros, correspondendo a variações homólogas, respetivamente, de 12,9% e 13,1%.

QUADRO 1. RESULTADOS GLOBAIS DA ATIVIDADE TURÍSTICA

ESTABELECIMENTOS HOTELEIROS	Valor mensal		
	jan-16	jan-17	Tvh (%)
Dormidas (unidades)	57 120	58 367	2,2
Residentes em Portugal	30 426	33 463	10,0
Residentes no Estrangeiro	26 694	24 904	-6,7
Hóspedes (unidades)	21 083	22 632	7,3
Estada média (nº noites)	2,71	2,58	-4,8
Taxa líquida de ocupação-cama (%)	22,4	20,6	-1,8 p. p.
Taxa líquida de ocupação-quarto (%)	28,8	25,1	-3,7 p. p.
Proveitos Totais (€)	2 119 213	2 392 300	12,9
Proveitos Aposento (€)	1 480 898	1 674 873	13,1
RevPAR (€)	12,3	12,5	1,6

Dormidas

Em **janeiro** de 2017, nos estabelecimentos hoteleiros da Região Autónoma dos Açores (hotéis, hotéis-apartamentos, apartamentos turísticos e pousadas) registaram-se 58,4 mil dormidas, valor superior em 2,2% relativamente a janeiro de 2016.

Em janeiro, os residentes em Portugal atingiram cerca de 33,5 mil dormidas, correspondendo a um acréscimo homólogo de 10,0%; os residentes no estrangeiro atingiram 24,9 mil dormidas, registando uma diminuição em termos homólogos de 6,7%.

Neste período registaram-se 22,6 mil hóspedes, apresentando uma taxa de variação positiva de 7,3% relativamente ao mesmo mês de 2016. No país, apresentaram uma variação de 14,0%.

Figura 1. Taxa de variação homóloga mensal das dormidas

As dormidas dos residentes em Portugal aumentaram no mês de janeiro 10,0% relativamente ao mês homólogo. As dormidas dos residentes no estrangeiro registaram uma diminuição de 6,7%. No país, em janeiro, as dormidas registaram um aumento em termos homólogos de 12,6%.

Em janeiro, os residentes em Portugal atingiram cerca de 33,5 mil dormidas (57,3% do total) e os residentes no estrangeiro 24,9 mil (42,7% do total). O mercado alemão com cerca de 8,4 milhares concentrou 14,4% do total das dormidas, representou por outro lado, 33,7% das dormidas dos não residentes em Portugal e registou uma variação homóloga acumulada de 41,4%. Em janeiro, o mercado norte-americano (EUA e Canadá) com cerca de 6,5 milhares de dormidas representou 11,1% das dormidas totais e 26,1% das dormidas dos não residentes, apresentando uma variação homóloga acumulada de -10,1%.

QUADRO 2. DORMIDAS DOS PRINCIPAIS MERCADOS EMISSORES

Mercados emissores	Dormidas		Peso	Tvh (%)
	jan-16	jan-17	%	
Portugal	30 426	33 463	57,3	10,0
Estrangeiro	26 694	24 904	42,7	-6,7
Alemanha	5 929	8 383	14,4	41,4
EUA	5 698	4 750	8,1	-16,6
Espanha	5 980	3 799	6,5	-36,5
Canadá	1 530	1 746	3,0	14,1
França	643	659	1,1	2,5

QUADRO 3. DORMIDAS POR ILHA

ILHAS	Dormidas		Tvh (%)
	jan-16	jan-17	
Açores	57 120	58 367	2,2
Santa Maria	1 316	1 344	2,1
São Miguel	35 481	39 485	11,3
Terceira	14 244	11 328	-20,5
Graciosa	930	859	-7,6
São Jorge	868	838	-3,5
Pico	1 552	1 530	-1,4
Faial	2 302	2 477	7,6
Flores	391	405	3,6
Corvo	36	101	180,6

Em termos de variações homólogas acumuladas, em janeiro, as ilhas que apresentaram variações homólogas positivas foram as do Corvo, de São Miguel, do Faial, das Flores e de Santa Maria, respetivamente com, 180,6%, 11,3%, 7,6%, 3,6% e 2,1%. As ilhas da Terceira, da Graciosa, de São Jorge e do Pico apresentaram uma variação homóloga acumulada negativa, respetivamente de, 20,5%, 7,6%, 3,5% e 1,4%.

A ilha de S. Miguel com 39,5 mil dormidas concentrou 67,7% do total das dormidas, seguindo-se a Terceira com 11,3 mil dormidas (19,4%) e o Faial com 2,5 mil dormidas (4,2%).

QUADRO 4. TAXA LÍQUIDA DE OCUPAÇÃO-CAMA E ESTADA MÉDIA

ILHAS	Taxa de Ocupação			Estada Média		Tvh (%)
	%		V. hom. (p.p.)	(Nº de noites)		
	jan-16	jan-17		jan-16	jan-17	
Açores	22,4	20,6	-1,8	2,71	2,58	-4,8
Santa Maria	16,5	14,9	-1,6	2,53	2,64	4,3
São Miguel	25,8	24,4	-1,4	2,68	2,74	2,2
Terceira	26,5	21,0	-5,5	3,13	2,27	-27,5
Graciosa	16,7	15,8	-0,8	2,65	2,46	-7,2
São Jorge	9,0	8,5	-0,5	2,07	2,33	12,6
Pico	10,8	10,2	-0,6	2,37	2,40	1,3
Faial	10,1	10,9	0,8	1,89	2,09	10,6
Flores	10,6	10,5	-0,1	3,05	3,21	5,2
Corvo	6,5	8,6	2,1	2,25	3,74	66,2

Em janeiro, a taxa de ocupação-cama atingiu 20,6%, valor inferior em 1,8 p.p. em relação ao mês homólogo do ano anterior. A taxa de ocupação-cama no país atingiu 28,8%.

A taxa de ocupação-quarto no mês de janeiro atingiu 25,1%.

A estada média foi de 2,58 noites, tendo registado uma diminuição de 4,8% em relação a janeiro de 2016. No país a estada média foi de 2,43 noites.

Proveitos e RevPAR

Os proveitos totais nos estabelecimentos hoteleiros, em janeiro de 2017, atingiram 2,4 milhões de euros e os proveitos de aposento atingiram 1,7 milhões de euros. Estes valores correspondem a variações homólogas positivas de 12,9% e de 13,1%, respetivamente; para o total do país, os proveitos totais e os de aposento apresentaram variações homólogas positivas de 18,1% e de 17,2%, respetivamente.

As ilhas de São Miguel, Terceira e Faial foram as que maior peso tiveram nos proveitos totais, respetivamente com 71,6%, 15,6% e 4,5%.

Figura 2. Proveitos totais e de aposento - taxa de variação homóloga mensal

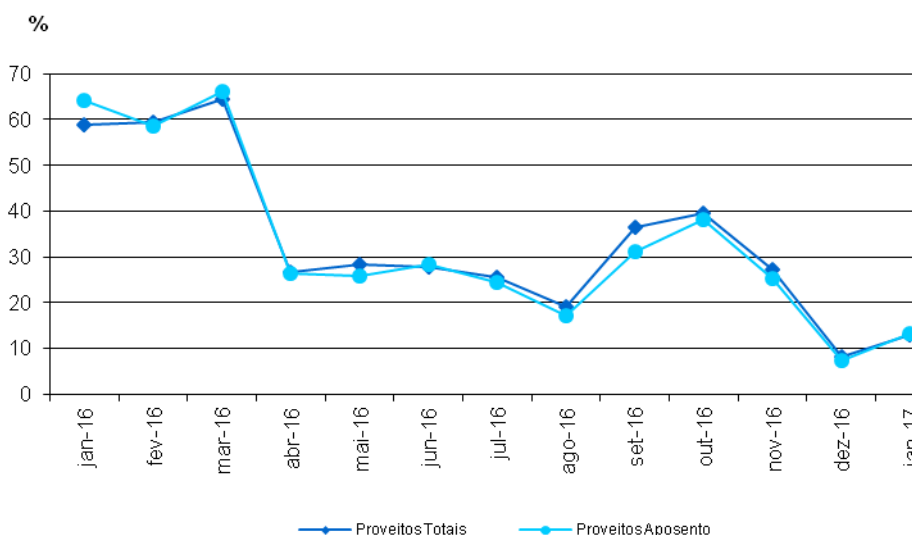

QUADRO 5. PROVEITOS POR ILHA

Unidade: euros

ILHAS	Proveitos Totais		Proveitos Aposento	
	jan-17	Tvh (%)	jan-17	Tvh (%)
Açores	2 392 300	12,9	1 674 873	13,1
Santa Maria	55 827	31,5	47 156	18,3
São Miguel	1 712 734	21,9	1 128 661	17,4
Terceira	373 929	-3,2	311 526	7,9
Graciosa	32 328	5,5	26 055	-2,9
São Jorge	33 344	-7,8	24 563	-12,6
Pico	49 153	-27,7	38 897	-14,9
Faial	108 530	-4,1	78 619	13,2
Flores	21 760	-38,7	14 701	-21,9
Corvo	4 695	184,5	4 695	184,5

Em janeiro, o rendimento médio por quarto (Revenue Per Available Room) foi de 12,5 euros, apresentando uma variação homóloga positiva de 1,6%.

No país, o RevPAR de janeiro foi de 22,1 euros.

Figura3. Rendimento médio por quarto disponível

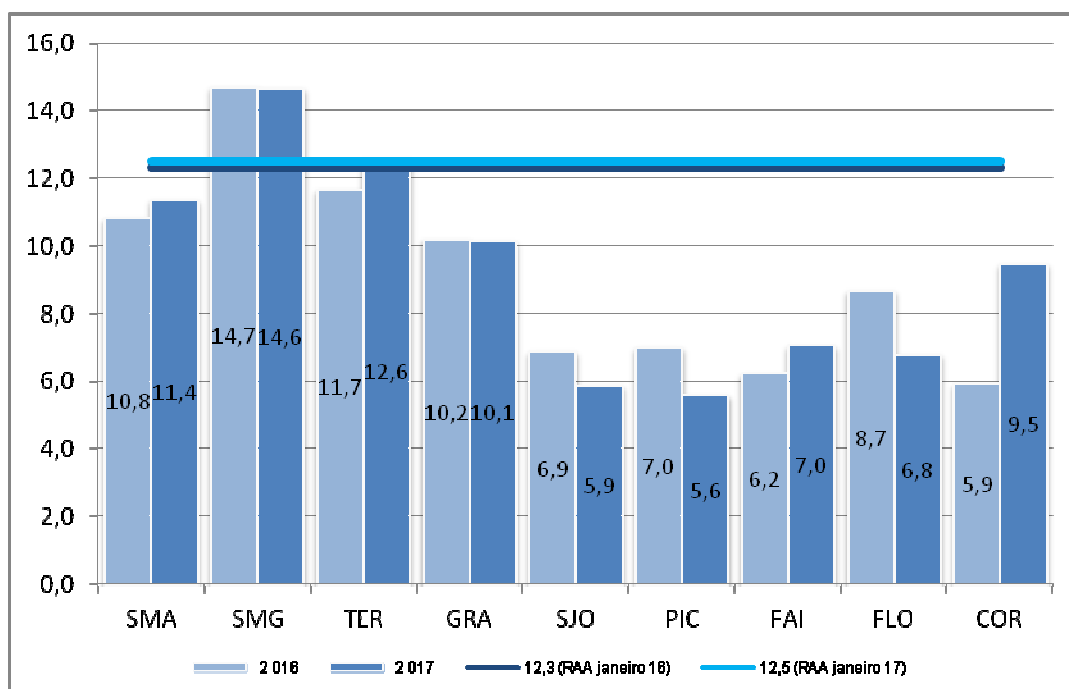

Notas Explicativas

Hóspede: indivíduo que efetua pelo menos uma dormida num estabelecimento de alojamento turístico.

Dormida: permanência de um indivíduo num estabelecimento que fornece alojamento, por um período compreendido entre as 12 horas de um dia e as 12 horas do dia seguinte.

Estada média: relação entre o número de dormidas e o número de hóspedes que deram origem a essas dormidas, no período de referência.

Taxa líquida de ocupação-cama: corresponde à relação entre o número de dormidas e o número de camas disponíveis, no período de referência, considerando como duas as camas de casal.

Taxa líquida de ocupação-quarto: corresponde à relação entre o número de quartos ocupados e o número de quartos disponíveis, no período de referência.

Proveitos totais: valores resultantes da atividade dos meios de alojamento turístico – aposento, restauração e outros decorrentes da própria atividade (cedência de espaços, lavandaria, tabacaria, comunicações, entre outros).

Proveitos aposento: valores resultantes das dormidas de todos os hóspedes nos meios de alojamento turístico.

RevPAR (Revenue Per Available Room): Rendimento por quarto disponível, medido através da relação entre os proveitos de aposento e o número de quartos disponíveis, no período de referência.

Variações homólogas mensais: comparação entre o nível de cada variável no mês de referência e o mesmo mês do ano anterior.

Siglas

Tvh: Taxa de variação homóloga

V. hom. (p.p.): Variação homóloga em diferença (pontos percentuais)

RevPAR: Rendimento por quarto disponível

DATA DO PRÓXIMO DESTAQUE MENSAL: 17 DE ABRIL DE 2017